



**Παραθεριστικός Οικοδομικός Συνεταιρισμός
Υπαλλήλων ΑΤΕ Κρήτης**

Τ.Θ. 32, Μαδέ, Λυγαριάς,
Γάζι, 71500, Κρήτη
Τηλ: +30 6941466003
Email: posypate@gmail.com
Ιστοσελίδα: <http://www.posypate.gr>

Ηράκλειο, 20/6/2018,

ΑΠΟΛΟΓΙΣΜΟΣ ΠΕΠΡΑΓΜΕΝΩΝ ΠΕΡΙΟΔΟΥ 1/1/2017 – 31/5/2018

Εγγραφές-Διαγραφές

Εντός του 2017 δεν είχαμε μεταβολές στο μητρώο μελών του συνεταιρισμού.

Διοίκηση & Διαχείριση

Κατά την διάρκεια του 2017 δαπανήθηκαν 9.141,64 €, όπως φαίνεται στον Πίνακας 1. Από αυτά:

- 2.251,74€ αφορούν στην συντήρηση του Βιολογικού όπου έγινε service σε όλα τα μοτέρ, αλλαγή φίλτρων αέρα, αλλαγή μάντων και αλλαγή όλων των κρουνών και αντεπίστροφων βαλβιδών του βιολογικού.
- 1.860€ αφορούν στην αμοιβή του λογιστή του συνεταιρισμού για το έτος 2017.
- 2.799,94€ αφορούν την πληρωμή του ΕΝΦΙΑ 2017.

Συντήρηση Πρασίνου

- Κλαδεύτηκαν, λιπάνθηκαν και αποφιλώθηκαν (κάτι που επαναλαμβάνουμε αυτές τις ημέρες), κοινόχρηστοι χώροι πρασίνου του συνεταιρισμού μας. Εντός του 2017 προσπαθήσαμε και προσπαθούμε να κρατήσουμε αυτά τα έξοδα σε ένα ελάχιστο για να μπορέσουμε να ανταποκριθούμε στις μειωμένες λόγω της κρίσεως εισπράξεις οφειλών.
- Συντηρήθηκε, το δίκτυο άρδευσης και ο αυτοματισμός διαχείρισης της άρδευσης, που βοηθάει καθοριστικά στην διατήρηση και ανάπτυξη του πρασίνου καθώς το σύστημα παρακολουθείται και ελέγχεται μέσω του εγκατεστημένου στον συνεταιρισμό μας, δικτύου δωρεάν ασύρματης πρόσβασης στο internet.
- Λειτουργούμε μικρό φυτώριο αυτόματα αρδευόμενο για το μεγάλωμα δένδρων και θάμνων που παίρνουμε από το φυτώριο της Γεωργικής Υπηρεσίας πριν την τελική φύτευσή τους σε κοινόχρηστο χώρο. Έτσι επιτυγχάνουμε μεγαλύτερη επιβιωσιμότητα στις φυτεύσεις μας.
- Όλες αυτές οι εργασίες πρασίνου στοίχισαν 1182,19€ (βλ. Πίνακας 1).

ΠΙΝΑΚΑΣ 1

ΑΠΟΛΟΓΙΣΜΟΣ ΕΤΟΥΣ 2017 ΓΙΑ ΤΗΝ ΠΕΡΙΟΔΟ 1/1/2017 έως 31/12/2017

ΕΞΟΔΑ ΔΙΟΙΚΗΣΗΣ & ΔΙΑΧΕΙΡΙΣΗΣ				
		Προϋπολογισμός 2017	1/1/2017 - 31/12/2017	1/1/2018 - 31/5/2018
Υποδομές	Συντήρηση & Επέκταση Πρασίνου	4.000,00 €	1.182,19 €	75,61 €
	Συντήρηση Γραφείου	500,00 €	- €	- €
	Συντήρηση Βιολογικού	5.000,00 €	2.251,74 €	- €
	Πλατεία - Πεζόδρομοι - Γήπεδα Αθλοπαιδιών	13.000,00 €	- €	- €
	Διάφορα Απρόβλεπτα	5.000,00 €	- €	- €
	ΜΕΡΙΚΟ ΣΥΝΟΛΟ	27.500,00 €	3.433,93 €	75,61 €
Παροχές Τρίτων	ΔΕΗ Γραφείων	500,00 €	155,51 €	70,14 €
	Έξοδα Επικοινωνιών	1.000,00 €	347,24 €	20,00 €
	Ταχυδρομικά	500,00 €	157,80 €	- €
	Ασφάλιστρα	500,00 €	- €	- €
	Λογιστική Ενημέρωση 2018	2.000,00 €	1.560,00 €	
	Αμοιβές Δικηγόρων	10.000,00 €	- €	- €
	ΜΕΡΙΚΟ ΣΥΝΟΛΟ	14.500,00 €	2.520,55 €	90,14 €
Διάφορα Έξοδα	Έξοδα Γ.Σ. - Έξοδα Δημοσιεύσεων	1.000,00 €	258,59 €	- €
	Έντυπα - Γραφική Ύλη	700,00 €	- €	- €
	Έξοδα Φιλοξενίας - Δωρεών - Μικροέξοδα	600,00 €	128,63 €	18,50 €
	Φόροι - Τέλη	4.000,00 €	2.799,94 €	716,15 €
	ΜΕΡΙΚΟ ΣΥΝΟΛΟ	6.300,00 €	3.187,16 €	734,65 €
Έξοδα Διοίκησης	Οδοιπορικά	2.000,00 €	- €	- €
	Διάφορα	1.000,00 €	- €	- €
	ΜΕΡΙΚΟ ΣΥΝΟΛΟ	3.000,00 €	- €	- €
ΣΥΝΟΛΟ:		51.300,00 €	9.141,64 €	900,40 €

Επιμεριζόμενα έξοδα	WI-FI - Τηλεπαρακολούθηση Βιολογικού		799,50 €	312,50 €
	ΑΝΑΛΩΣΙΜΑ-ΕΞΟΔΑ ΒΙΟΛΟΓΙΚΟΥ		158,35 €	- €
	Λοιπά Βιολογικού		149,81 €	
	ΔΕΗ Βιολογικού		4.046,94 €	1.684,35 €
	ΜΕΡΙΚΟ ΣΥΝΟΛΟ		5.154,60 €	1.996,85 €

Πίνακας 1

Βιολογικός Καθαρισμός

Τον Οκτώβριο του 2017 είχαμε μία βλάβη σε ένα από τα μοτέρ του βιολογικού και με την ευκαιρία κλήσης τεχνικού κάναμε ένα γενικό service σε όλα τα μοτέρ, αλλάξαμε φίλτρα αέρα, ιμάντες και όλους τους κρουνοί και αντεπίστροφες βαλβίδες. Από το 2014 η ομαλή λειτουργία του βιολογικού μας καθαρισμού παρακολουθείται από τον Πρόεδρο και τον Γραμματέα του συνεταιρισμού Κους Ανδρεαδάκη και Κατρινάκη αντίστοιχα, απαλλάσσοντας τον συνεταιρισμό από ένα ετήσιο κόστος 2000€.

Η αποκομιδή της λυματολάσπης είναι ένα σημαντικό έξοδο. Για τον λόγο αυτό κατασκευάσαμε μόνοι μας εντός του βιολογικού καθαρισμού δεξαμενή (ντεπόζιτο) φιλτραρίσματος και αποξήρανσης της παραγόμενης από τον βιολογικό μας, λυματολάσπης. Από την αρχή του 2014 καλούμε βυτιό μόνο στην περίπτωση που η παραγόμενη λυματολάσπη είναι τόση που ξεπερνά τις δικές μας δυνατότητες φιλτραρίσματος και αποξήρανσης.

Το άθροισμά των εξόδων του βιολογικού για το 2017 ήταν 5.154,60€, επιμερίστηκε σε 71 μέλη που κατέχουν αποπερατωμένες κατοικίες χρεώνοντας καθένα τους με 72,60€. Σε σχέση με πέρυσι ανέβηκε λίγο το κόστος του βιολογικού, καθώς εντός του 2017 είχαμε την βλάβη στην αντλία άρδευσης και όπως αναφέραμε κάναμε συντήρηση (service) σε όλες οι αντλίες και τα μοτέρ αερισμού. Τα προηγούμενα έτη το κόστος του βιολογικού ήταν: (2011: 119€, 2012: 82€, 2013: 77€, 2014: 57€, 2015: 85€, 2016: 63,55€, 2017: 72,60€). Γενικότερα είμαστε πολύ περήφανοι για την λειτουργία του βιολογικού μας και ειδικά από τον Ιανουάριο 2014 παράγει νερό εξαιρετικής καθαρότητας και σε μεγάλη ποσότητα γεγονός που σε συνδυασμό με τις τεχνολογικές μας καινοτομίες στο σύστημα άρδευσης, μας επιτρέπει να αρδεύουμε περίπου το 85% της συνολικής έκτασης του συνεταιρισμού μας.

Όπως έχουμε επανειλημμένως αναφέρει, δημιουργούνται προβλήματα από την απόρριψη στην αποχέτευση αντικειμένων προσωπικής υγιεινής, αρωματικών λεκάνης, διαφόρων πανιών και υφασμάτων, σχοινίων κλπ. για τα οποία παρακαλούμε τους κατοίκους να χρησιμοποιούν το καλαθάκι της τουαλέτας. Επίσης απαγορεύεται η απόρριψη στην αποχέτευση χημικών υγρών, πετρελαιοειδών, λαδιών αυτοκινήτων, υγρών μπαταρίας κλπ τα οποία σκοτώνουν τους μικροοργανισμούς στις δεξαμενές ή διαταράσσουν την ισορροπία τους υποβαθμίζοντας έτσι την αποδοτικότητα του βιολογικού στην αποδόμηση του οργανικού φορτίου.

Τα τελευταία χρόνια υπάρχει μεγάλη αύξηση της ενοικίασης κατοικιών του συνεταιρισμού μας σε τουρίστες μέσω διαδικτυακών υπηρεσιών όπως η **AirBnb**. Παρακαλούνται λοιπόν οι ιδιοκτήτες να τοποθετούν **ΟΠΩΣΔΗΠΟΤΕ** ταμπέλα στην τουαλέτα καθώς οι τουρίστες **δεν γνωρίζουν ότι στην Ελλάδα ΔΕΝ πετάμε χαρτιά και αντικείμενα στην λεκάνη** όπως κάνουν στις χώρες τους. Υπάρχει μεγάλη αύξηση πανιών (μωρομάντηλων) που καταλήγουν στον βιολογικό και δημιουργούν πρόβλημα.

Ρευστοποίηση Οφειλών

Η είσπραξη των απαιτήσεων από εισφορές ή δαπάνες Βιολογικού Καθαρισμού διενεργείται μέσω του λογαριασμού Όψεως του συνεταιρισμού μας. Το 2017 εισπράχθηκαν **11.586,53€** σύμφωνα με τον Πίνακα 2 του ταμιά Κου Μαρή έναντι 19.026,83€ που εισπράχθηκαν το 2016. Θυμίζουμε ότι στην γενική συνέλευση του Ιουνίου 2017 δεν ζητήθηκε έκτακτη εισφορά ενώ τον Ιούνιο 2016 ζητήθηκε έκτακτη εισφορά 100€ μέχρι 30/10/2016 η οποία δεν έχει εισπραχθεί ακόμα πλήρως.

ΠΙΝΑΚΑΣ 2

ΤΑΜΕΙΑΚΗ ΔΙΑΧΕΙΡΙΣΗ ΕΤΟΥΣ 2017			
(Από 1/1/2017 έως 31/12/2017)			
	Ταμείο	Κατ. Όψεως	
Υπόλοιπα 1/1/2017	61,53 €	13.080,66 €	
Εισπράξεις από 1/1/17 - 31/12/17	1.091,51 €	11.586,53 €	
Σύνολο	1.153,04 €	24.667,19 €	
Πληρωμές από 1/1/17 έως 31/12/17	941,22 €	15.592,09 €	Σύνολο Διαθεσίμων
Υπόλοιπο 31/12/2017	211,82 €	9.075,10 €	9.286,92 €

Πίνακας 2

Κατά την διάρκεια του 2017 τα διαθέσιμα του συνεταιρισμού παρέμειναν κάτω των 15.000€ ποσό που δεν θεωρείται ασφαλές με δεδομένες τις πιέσεις και τις νομικές απειλές γειτόνων που ζητούν πρόσβαση από τον συνεταιρισμό μας.

Από 1/1/2018 έως 31/5/2018 εισπράχθηκε μόνο το ποσό των **513,55€** όπως φαίνεται στον Πίνακα 3 του ταμιά Κου Μαρή.

ΠΙΝΑΚΑΣ 3

ΤΑΜΕΙΑΚΗ ΔΙΑΧΕΙΡΙΣΗ ΕΤΟΥΣ 2018			
(1/1/2018 έως 31/5/2018)			
	Ταμείο	Κατ. Όψεως	
Υπόλοιπα 1/1/2018	211,82 €	9.075,10 €	
Εισπράξεις 1/1/18 έως 31/5/18	- €	513,55 €	
Σύνολο	211,82 €	9.588,65 €	
Πληρωμές 1/1/18 έως 31/5/18	208,11 €	3.566,94 €	Σύνολο Διαθεσίμων
Υπόλοιπο 31/5/2018	3,71 €	6.021,71 €	6.025,42 €

Πίνακας 3

Υπάρχει μεγάλη υστέρηση εσόδων και από τον Σεπτέμβριο 2018 θα αναγκαστούμε να προσφύγουμε ξανά σε νέο κύκλο εξωδίκων και αγωγών έναντι αυτών που δεν εξοφλούν συσσωρευμένες οφειλές. Την 31/12/2017 οι απαιτήσεις αυτές έφθαναν τα **31.897,30€** ενώ την 31/5/2018 ήταν **31.383,75€**.

Πρέπει να σημειωθεί ότι το Δ.Σ. εξαντλεί κάθε πρόσφορο μέσο για να εισπράξει τις απαιτήσεις του, ενημερώνει επανειλημμένως τους οφειλέτες εγγράφως και με μηνύματα SMS, έδωσε την δυνατότητα αποπληρωμής σε 6 δόσεις την οποία οι οφειλέτες δεν αξιοποίησαν και καθυστέρησε την αποστολή των εξωδίκων ένα ολόκληρο χρόνο δείχνοντας κατανόηση για τις δυσκολίες που φέρει η οικονομική κρίση. Παρόλα αυτά για λόγους οικονομικής επιβίωσης του συνεταιρισμού καθώς και δικαιοσύνης έναντι των συνεπών συνεταίρων αναγκαζόμαστε να προβούμε στις νόμιμες ενέργειες για την υποχρεωτική

είσπραξη των οφειλομένων. Την διαδικασία αυτή θα την επαναλαμβάνουμε κάθε χρόνο μετά την παρέλευση της προθεσμίας που δίδεται υπακούοντας τις εντολές της Γενικής Συνέλευσης.

Υδρευση

Την χρονιά που πέρασε δεν είχαμε σημαντικά προβλήματα που να αφορούν την ύδρευση. Τα τοιχώματα της δεξαμενής νερού του συνεταιρισμού μας παρουσιάζουν σημαντικές φθορές και χρήζουν επισκευής καθώς και σοβαντίσματος. Επίσης πρέπει κάποια στιγμή να την καθαρίσουμε αλλά πρέπει να το κάνουμε σε συνεννόηση με την ΔΕΥΑΜ. Θυμίζουμε ότι ΔΕΥΑΜ πρόεβη εντός του 2014 στην επισκευή κάποιων βανών και στην εγκατάσταση τηλεματικού συστήματος απομακρυσμένου ελέγχου και παρακολούθησης. Μπορούν πλέον από τα γραφεία τους στο Γάζι να ελέγχουν την στάθμη της δεξαμενής και να ανοιγοκλείνουν την βάνα πλήρωσης κατά βούληση και σύμφωνα με τις ανάγκες-δυνατότητες του δικτύου της.

Πλατεία – Πεζόδρομοι – Παιδική Χαρά – Γήπεδα

Από τις πρώτες επαφές μας με τον Δήμο Μαλεβιζίου και με την ανάληψη των καθηκόντων μας διαπιστώσαμε ότι ο δήμος βρίσκεται σε μεγάλη ένδεια τόσο πόρων και μέσων όσο και ανθρώπων. Έτσι πρέπει να στηριχθούμε στις δικές μας δυνάμεις, πόρους, μέσα και ανθρώπινο δυναμικό για να βελτιώσουμε τις υποδομές μας, τους κοινόχρηστους χώρους μας, το περιβάλλον μας και την ποιότητα ζωής μας.

Κεντρική Πλατεία – Πολιτιστικό Κέντρο – Παιδική Χαρά – Αθλητικές Εγκαταστάσεις.

Την Τετάρτη 23 Ιουλίου 2014, υπεγράφη το συμφωνητικό ανάθεσης της μελέτης ανάπλασης του κεντρικού ρέματος του συνεταιρισμού μας από τον ΠΟΣΥΠΑΤΕ, τον Πολιτιστικό Σύλλογο "Αμμούδι" και την ανάδοχο μελετητική ομάδα. Η μελέτη αφορά στην ανάπλαση της κεντρικής πλατείας του συνεταιρισμού ΠΟΣΥΠΑΤΕ και των γύρω χώρων πρασίνου, την έκδοση της οικοδομικής άδειας για κτήριο

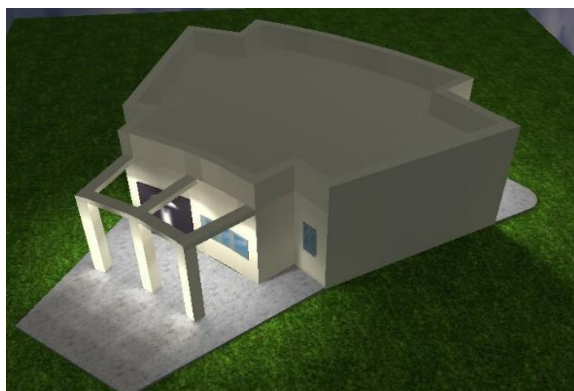

Εικόνα 2 Φωτορεαλιστικό του κτηρίου του Πολιτιστικού



Εικόνα 1 Από την τελετή παράδοσης της μελέτης του Πολιτιστικού την 18/10/2016

πολιτιστικών δράσεων εντός της εμβαδού 200 τ.μ. με υπόγειο, την ανάπλαση των κοινόχρηστων χώρων κατά μήκος του κεντρικού ρέματος που διατρέχει τον συνεταιρισμό μας μέχρι την είσοδο από την πλευρά του Βιολογικού Καθαρισμού, την κατασκευή Παιδικής Χαράς δίπλα στην κεντρική πλατεία και 2 αθλητικών γηπέδων πολλαπλών αθλημάτων (Μπάσκετ, Βόλεϊ, Τένις και Ποδοσφαίρου 5x5), χώρων στάθμευσης, αστικού εξοπλισμού κλπ. Η μελέτη του κτηρίου του πολιτιστικού ολοκληρώθηκε και παραδόθηκε επισήμως στον Δήμο Μαλεβιζίου την 18/10/2016 (<http://www.cretalive.gr/crete/paredosan-thn-meleth-toy-politistikoy-kentroy-ston-dhmarcho>).

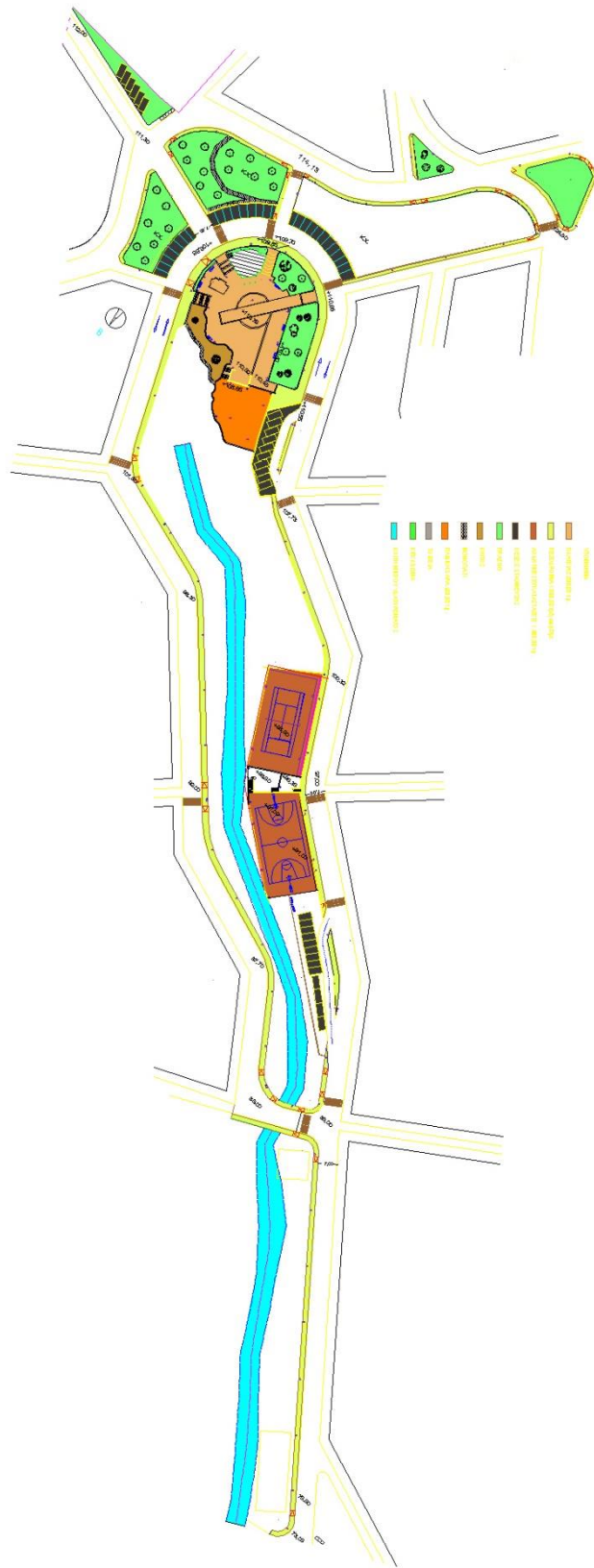

Εικόνα 3 Απόσπασμα από την Μελέτη Ανάπλασης

Πρόσφατα ολοκληρώθηκε και η μελέτη ανάπλασης της κεντρικής πλατείας του συνεταιρισμού ΠΟΣΥΠΑΤΕ και των γύρω χώρων πρασίνου, των κοινόχρηστων χώρων κατά μήκος του κεντρικού ρέματος που διατρέχει τον συνεταιρισμό μας μέχρι την είσοδο από την πλευρά του Βιολογικού Καθαρισμού, της Παιδικής Χαράς δίπλα στην κεντρική πλατεία και 2 αθλητικών γηπέδων πολλαπλών αθλημάτων (Μπάσκετ, Βόλεϊ, Τένις και Ποδοσφαίρου 5x5), χώρων στάθμευσης, αστικού εξοπλισμού κλπ. Σύντομα θα παραδοθεί και αυτή στον Δήμο και θα αναζητηθούν κονδύλια χρηματοδότησης.



Εικόνα 4 Συνάντηση με τον Δήμαρχο (17/5/2018)



Εικόνα 5 Συνάντηση με τον Δήμαρχο (17/5/2018)

Στις 17/5/2018 έγινε ένα μεγάλο βήμα και εν μέρη δικαίωση των προσπαθειών μας για την δημιουργία του Πολιτιστικού μας Κέντρου για την περιοχή Αμμουδίου, Λυγαριάς, Μαδέ. Σε συνάντηση με τον Δήμαρχο κύριο Κ. Μαμουλάκη και τους συνεργάτες του ενημερωθήκαμε για την απόφασή τους να υποβάλουν προς ένταξη σε χρηματοδοτικό πρόγραμμα, το έργο της πρώτης μελέτης, δηλαδή, του Κτηρίου Πολιτιστικών Δράσεων. Εντός του Ιουνίου 2018 θα γίνει το αίτημα ένταξης εκ μέρους του Δήμου Μαλεβιζίου και ελπίζουμε ότι μέχρι το τέλος του έτους θα ξέρουμε αν τελικά η μελέτη μας θα χρηματοδοτηθεί για υλοποίηση. Αν ναι, τότε αν δεν υπάρξουν γραφειοκρατικές ή άλλες αγκυλώσεις το κτήριο Πολιτιστικών Δραστηριοτήτων θα μπορούσε να υλοποιηθεί σε 12-18 μήνες.

Ταυτόχρονα, συνεχίσουμε να πιέζουμε και να ζητάμε την βοήθεια του δήμου για την επίλυση των προβλημάτων μας και την ανάπτυξη της περιοχής μας και όταν δεν βρίσκουμε ανταπόκριση θα προχωράμε με δικά μας μέσα. Αυτό όπως καταλαβαίνετε επιβάλλει την ευαισθητοποίηση των μελών μας και την ανταπόκρισή τους τουλάχιστον στην υποχρέωσή τους να εξοφλούν τις οφειλές τους εγκαίρως. Το Δ.Σ. είναι αποφασισμένο να εισπράξει με κάθε μέσο τις συσσωρευμένες οφειλές παλαιότερων χρήσεων ώστε να χρησιμοποιήσει τα χρήματα αυτά στην ανάπτυξη των υποδομών του.

Ηλεκτρονική Επικοινωνία

Για την καλύτερη επικοινωνία με τα μέλη μας και την καλύτερη πληροφόρησή τους (ειδικά με αυτούς που μένουν μακριά από τον οικισμό μας), πέρα από την δημιουργία και συντήρηση της ιστοσελίδας μας (<http://www.posypate.gr>) έχουμε δημιουργήσει και παρουσία στο Facebook (<https://www.facebook.com/posypate>), στο Twitter (<https://twitter.com/posypate>) και στο Foursquare (<https://foursquare.com/posypate>). Περισσότερες πληροφορίες στις παραπάνω διευθύνσεις.

Συνεργασία με άλλους φορείς

Ο συνεταιρισμός μας βρίσκεται σε στενή συνεργασία με τον Πολιτιστικό Σύλλογο «Αμμουδι» καθώς τα κοινά μας ενδιαφέροντα και στόχοι επιβάλλουν αυτή την συνεργασία. Έχουμε ήδη αναλάβει πολλές κοινές δράσεις και πρόκειται να ακολουθήσουν και άλλες όπως μαρτυρούν άλλωστε και τα έργα που ήδη συγχρηματοδοτούμε. Προσπαθούμε να

αναπτύξουμε και άλλες συνέργειες γειτονικούς φορείς όπως τον Οικισμό «Θησέας» και τον Οικισμό «Μαδέ».

Προϋπολογισμός Χρήσης 2018

Το Δ.Σ. συνέταξε και εισηγείται στην Γενική Συνέλευση τον παρακάτω προϋπολογισμό για το έτος 2018:

ΠΙΝΑΚΑΣ 4

ΠΡΟΫΠΟΛΟΓΙΣΜΟΣ ΕΤΟΥΣ 2018

ΔΑΠΑΝΩΝ ΕΡΓΩΝ ΥΠΟΔΟΜΗΣ ΚΑΙ ΕΞΟΔΩΝ ΔΙΟΙΚΗΣΗΣ - ΔΙΑΧΕΙΡΙΣΗΣ

		Προϋπολογισμός 2017	Προϋπολογισμός 2018
Υποδομές	Συντήρηση & Επέκταση Πρασίνου	4.000,00 €	4.500,00 €
	Συντήρηση Γραφείου	500,00 €	500,00 €
	Συντήρηση Βιολογικού	5.000,00 €	5.000,00 €
	Πλατεία - Πεζόδρομοι - Γήπεδα Αθλοπαιδιών	13.000,00 €	3.000,00 €
	Διάφορα Απρόβλεπτα	5.000,00 €	5.000,00 €
	ΜΕΡΙΚΟ ΣΥΝΟΛΟ	27.500,00 €	18.000,00 €
Παροχές Τρίτων	ΔΕΗ Γραφείων	500,00 €	500,00 €
	Έξοδα Επικοινωνιών	1.000,00 €	1.000,00 €
	Ταχυδρομικά	500,00 €	500,00 €
	Ασφάλιστρα	500,00 €	500,00 €
	Λογιστική Ενημέρωση	2.000,00 €	2.000,00 €
	Αμοιβές Δικηγόρων	10.000,00 €	10.000,00 €
	ΜΕΡΙΚΟ ΣΥΝΟΛΟ	14.500,00 €	14.500,00 €
Διάφορα Έξοδα	Έξοδα Γ.Σ. - Έξοδα Δημοσιεύσεων	1.000,00 €	1.000,00 €
	Έντυπα - Γραφική Ύλη	700,00 €	700,00 €
	Έξοδα Φιλοξενίας - Δωρεών - Μικροέξοδα	600,00 €	600,00 €
	Φόροι - Τέλη	4.000,00 €	4.000,00 €
	ΜΕΡΙΚΟ ΣΥΝΟΛΟ	6.300,00 €	6.300,00 €
Έξοδα Διοίκησης	Οδοιπορικά	2.000,00 €	1.000,00 €
	Διάφορα	1.000,00 €	1.000,00 €
	ΜΕΡΙΚΟ ΣΥΝΟΛΟ	3.000,00 €	2.000,00 €
	ΣΥΝΟΛΟ:	51.300,00 €	40.800,00 €

Για την κάλυψη του προϋπολογισμού 2017 απαιτούνται **40.800€**. Το σύνολο των διαθεσίμων την 31/12/2017 ήταν 9.286,92€ και οι απαιτήσεις 31.897,30€, άρα το σύνολό τους **41.184,22€** αρκεί για την κάλυψη του προϋπολογισμού του 2018. Εντός του 2017 θα εντείνουμε τις προσπάθειές μας να εισπράξουμε τις εκκρεμούσες οφειλές των μελών και ελπίζουμε ότι θα καταφέρουμε να καλύψουμε τον προϋπολογισμό χωρίς να επιβαρύνουμε περαιτέρω τα μέλη. Για το λόγο αυτό το Δ.Σ. **ΔΕΝ εισηγείται καταβολή έκτακτης εισφοράς για το 2018.**

Για το ΔΣ Οικ. Συνεταιρισμού ΑΤΕ,

Ο Πρόεδρος του Δ.Σ.
Γεώργιος Ανδρεαδάκης

Ο Γραμματέας
Δημήτριος Κατρινάκης